Nintendo Switch 2

معلومات مهمة

Important Information

عربي: قد تغيّر Nintendo مواصفات المنتج وتحدث هذه المعلومات من وقت لآخر. تتوفر أحدث نسخة من هذا المستند على **https://www.nintendo.sa** أو **https://www.nintendo.com/eu/docs** (هذه الخدمة قد لا تتوفر في بعض الدول).

EN: Nintendo may change product specifications and update this information from time to time. The latest version of this document is available at **https://www.nintendo.com/eu/docs** (This service may not be available in some countries.)

فهرس المحتويات • Contents

استخدام الجهاز • Using this Console 3
عربي 4
English 8
المواصفات التقنية • Technical Specifications 12
معلومات الدعم • Support Information 15

Using this Console • استخدام الجهاز

TV mode • وضع التلفاز

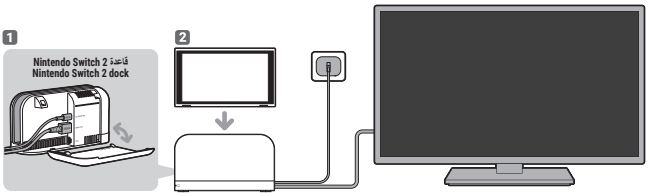

Tabletop mode • على الطاولة

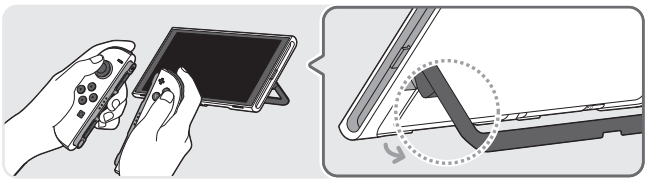

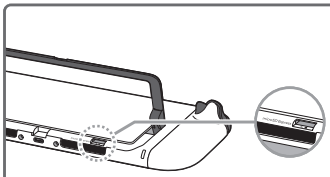

microSD Express إدخال بطاقة
Inserting a microSD Express memory card

تعليمات السلامة والأمان

يرجى قراءة واتباع تعليمات السلامة والأمان. قد يؤدي تجاهل هذه التعليمات إلى حدوث إصابة أو ضرر.
يجب على البالغين الإشراف على استخدام المنتج عندما يستخدمه الأطفال. احتفظ بهذا الكتيب للمراجعة في المستقبل.

⚠ تحذير – النوبات

- قد يعاني بعض الأشخاص (حوالي 1 من بين 4000) من نوبات أو إغماء بسبب ومضات الضوء أو الأنماط الضوئية، وقد يحدث هذا أثناء مشاهدة التلفاز أو لعب ألعاب الفيديو، حتى لو لم يسبق لهم أن يصابوا بنوبة من قبل. يجب على أي شخص لديه تاريخ من النوبات أو فقدان الوعي أو أي أعراض أخرى مرتبطة بحالة صرع استشارة الطبيب قبل لعب ألعاب الفيديو.
- توقف عن اللعب واستشر الطبيب إذا واجهت أي أعراض غير عادية، مثل: تشنجات، ارتعاش في العين أو العضلات، فقدان الوعي، تغير في الرؤية، حركات لا إرادية أو شعور بالارتباك.
- لتخفيف احتمالية حدوث نوبة أثناء لعب ألعاب الفيديو:
  - لا تلعب إذا كنت مرهقًا أو تحتاج إلى نوم.
  - العب في غرفة مضاءة جيدًا.
  - استرح لمدة 10 إلى 15 دقيقة كل ساعة.

⚠ تحذير – إجهاد العين، دوار الحركة والإصابات الناتجة عن الحركة المتكررة

- تجنب اللعب لفترات زمنية مفرطة.
- استرح لمدة 10 إلى 15 دقيقة كل ساعة، حتى إذا كنت لا تعتقد أنك بحاجة إليها.
- توقف عن اللعب إذا واجهت أيًا من هذه الأعراض:
  - إذا شعرت بتعب أو وجع في عينيك أثناء اللعب، أو إذا شعرت بالدوخة أو الغثيان أو التعب؛
  - إذا شعرت يديك أو معصمين أو ذراعيك بالتعب أو الألم أثناء اللعب، أو إذا شعرت بالوخز أو التنميل أو الحرق أو التيبّس أو أي شعور مزعج آخر.

استشر الطبيب إذا استمرت أي من هذه الأعراض.

⚠ تحذير – الحمل والحالات الطبية

إذا كنتِ حاملًا أو لديك أي مشكلة صحية قد تتهيج بسبب النشاط البدني، استشر طبيبًا قبل لعب الألعاب التي تتطلب نشاطًا بدنيًا.

⚠ تحذير – البطاريات

- يحتوي كل من الجهاز ووحدتي تحكم Joy-Con™ 2 على بطارية ليثيوم أيون قابلة لإعادة الشحن، كما هو موضح بالتفصيل في الجدول التالي. استخدم فقط بطارية متوافقة للاستبدال في كل حالة. هناك خطر نشوب حريق أو انفجار إذا تم استخدام بطارية غير صحيحة.

الاسم ورقم الطراز	البطارية المرفقة
Nintendo Switch 2 (BEE-001(-01))	BEE-003(-01)
Joy-Con 2 (L) (BEE-012(-01))	BEE-004(-01L)
Joy-Con 2 (R) (BEE-014(-01))	BEE-004(-01R)

للحصول على معلومات حول إمكانية إزالة البطارية واستبدالها، يرجى زيارة الموقع الإلكتروني أدناه أو الاتصال بدعم عملاء Nintendo.
EUR: **https://www.nintendo.com/eu/battery**

- توقف عن الاستخدام إذا كانت البطارية تسرب. إذا لامس سائل البطارية عينيك، اشطف عينيك على الفور بكمية كبيرة من الماء واستشر الطبيب. إذا تسرب أي سائل على يديك، اغسلهما جيدًا بالماء. امسح السائل بعناية من سطح الجهاز بقطعة قماش.
- لا تعرّض البطاريات للحريق أو المايكروويف أو ضوء الشمس المباشر أو درجات الحرارة المرتفعة أو المنخفضة للغاية.
- لا تعرّض البطاريات لضربة أو قوة زائدة.
- لا تفكك أو تحاول إصلاح البطاريات.

⚠ تحذير – الأمان والكهرباء

- استخدم محول طاقة Nintendo Switch 2 (NGN-01) أو محول طاقة متوافق لشحن الجهاز.
للمزيد من المعلومات عن متطلبات الطاقة، تفقد جزئية "متطلبات الطاقة ومعلومات الشاحن الأوروبي"
- اتبع الاحتياطات التالية عند استخدام محول الطاقة (NGN-01):
  - وصّل محول الطاقة بالجهد الكهربائي الصحيح (100 – 240 فولت).
  - لا تستخدم محولات الجهد أو المقابس التي تعطي كميات كهرباء أقل.
  - يجب أن يكون محول الطاقة متصلًا بمقبس قريب وسهل الوصول إليه.
  - محول الطاقة مصمم للاستخدام الداخلي فقط.
  - عند استخدام محول الطاقة مع أجهزة مثل موصلات الطاقة، استخدم فقط الأجهزة من الفئة الثانية المعتمدة للاستخدام في بلدك.
- لا تعرّض هذا المنتج للحريق أو المايكروويف أو ضوء الشمس المباشر أو درجات الحرارة المرتفعة أو المنخفضة للغاية.
- لا تسمح للسوائل بالوصول إلى المنتج أو البطاريات ولا تستخدمهما بأيدي مبللة أو مزيتة. لا تستخدم أو تخزن المنتج في أماكن رطبة. إذا وصل السائل إلى الداخل فتوقف عن الاستخدام واتصل بخدمة عملاء Nintendo.
- لا تعرّض المنتج لضربة أو قوة زائدة. لا تسحب أو تلوي الأسلاك بشدّة.
- لا تلمس موصلات الجهاز بأصبعك أو بمواد معدنية.
- لا تلمس محول الطاقة أو الأجهزة المتصلة به أثناء الشحن أوقات العواصف الرعدية.
- استخدم فقط الملحقات المتوافقة والمعتمدة للاستخدام في دولتك.

- إذا سمعت صوتًا غريبًا أو رأيت دخانًا أو شممت رائحة غريبة، اتبع التعليمات التالية واتخذ الحيطة والحذر:
  افصل محول الطاقة من المقبس، افصل محول الطاقة وأي إكسسوارات متصلة بالجهاز، أطفئ الجهاز واتصل بخدمة عملاء Nintendo.
- إذا كانت الأجهزة تالفة فتوقف عن استخدامها واتصل بخدمة عملاء Nintendo. لا تلمس المناطق التالفة. تجنب ملامسة أي سائل متسرب.

⚠ تحذير – تعليمات عامة

- احتفظ بالجهاز وملحقاته ومواد تعبئته بعيدًا عن متناول الأطفال والحيوانات الأليفة. الأجزاء الصغيرة مثل بطاقات الألعاب، بطاقات microSD Express أو مواد التغليف قابلة للابتلاع.
- احتفظ بالجهاز وملحقاته بعيدًا عن الأجهزة الطبية المزروعة. يحتوي الجهاز وملحقاته (يتضمن ذلك وحدات تحكم Joy-Con 2 ومقبض Joy-Con 2) على مغناطيس و/أو يستعمل اتصال لاسلكي. لا تستخدم الجهاز على حدود 15 سم من جهاز تنظيم نبضات القلب أو أي جهاز طبي مزروع. استشر طبيبًا قبل الاستخدام إذا كنت تستعمل أي من هذه الأجهزة الطبية.
- بعض الأماكن لا تسمح باستخدام الأجهزة اللاسلكية مثل الطائرات أو المستشفيات. يرجى اتباع اللوائح والتعليمات من الجهات المعنية.
- لا تستخدم سماعات الرأس أو الأذن للاستماع بمستويات صوتية لفترات طويلة تفاديًا للضغط الناتج من الصوت العالي وخطر إضرار السمع.
  حدد مستوى الصوت المناسب الذي يمكّنك من سماع محيطك. استشر الطبيب إذا واجهت أعراضًا مثل الطنين في أذنيك.
- لا ينبغي للأشخاص الذين لديهم إصابة أو إضطراب متعلق بأصابعهم أو أيديهم أو أذرعهم استخدام خاصية الاهتزاز.
- عند توصيل محول الطاقة، تأكد أن لا يسبب السلك خطر العرقلة أثناء الحركة.

استخدم بحرص

- يرجى التنويه أن درجات الحرارة المناسبة لتشغيل الجهاز بين 5 إلى 35 درجة مئوية.
- لا تضع الجهاز في مناطق رطبة أو مناطق يمكن أن تتغير درجة الحرارة فيها فجأة.
  إذا تشكلت كثافة على الجهاز، أطفئ الطاقة وانتظر حتى تتبخر قطرات الماء.
- لا تستخدم الجهاز في مناطق مُتربة أو مُغبرة أو مُدخنة.
- لا تغطِّ مداخل أو فتحات التهوية في الجهاز (المصورة)
  أو في القاعدة لتجنب ارتفاع الحرارة. إذا تشكلت طبقة غبار أو تربة في مداخل أو فتحات التهوية، أزلها باستخدام المكنسة الكهربائية.

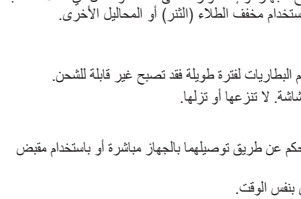

- لا تضع أي شيء على محول الطاقة.
- انتبه لقدرة تحمل الدائرة الكهربائية عند اختيار مكان توصيل المنتج.
- إذا لم يُستخدم محول الطاقة لفترات طويلة من الزمن، افصله من المقبس لتجنب الأضرار الناتجة عن الجهد الزائد.
- اذا اتسخ محول الطاقة، افصله وامسحه بقطعة قماش ناعمة وجافة. إذا اتسخ الجهاز أو إكسسوار، أطفئ الطاقة وافصل أي أسلاك حسب الموجود ثم امسحها برفق باستخدام قطعة قماش ناعمة مبللة قليلًا. تجنب استخدام مخفف الطلاء (الثنر) أو المحاليل الأخرى.
  بعد التنظيف، تأكد أن المنتجات جافة بالكامل قبل استخدامها مرة أخرى.
- كن منتبهًا على محيطك أثناء اللعب.
- تأكد من شحن البطاريات مرة واحدة كل ستة أشهر على الأقل. إذا لم تستخدم البطاريات لفترة طويلة فقد تصبح غير قابلة للشحن.
- الشاشة مغطاة بطبقة مصممة لمنع تطاير الشظايا في حالة تلف أو تضرر الشاشة. لا تنزعها أو تزلها.

استخدام وحدات تحكم Joy-Con 2

اشحن وعرّف وحدات التحكم قبل استخدامها أول مرة. يمكنك شحن وحدتي التحكم عن طريق توصيلهما بالجهاز مباشرة أو باستخدام مقبض شحن Joy-Con 2 (يباع بشكل منفصل).
لشحن وحدات التحكم بالكامل في حالة توصيلهم بالجهاز، تأكد أن الجهاز يشحن بنفس الوقت.

- اتبع الاحتياطات التالية عند استخدام وحدات تحكم Joy-Con 2:

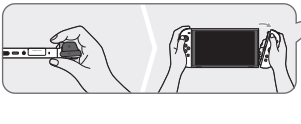

• لفصل وحدة تحكم Joy-Con 2 من الجهاز، اضغط على زر الفصل الموجود خلف وحدة تحكم Joy-Con 2 واسحب برفق للخارج.
لتجنب اسقاط أو تضرر الجهاز، اضغط زر الفصل فقط عند التأكد من امساك كلًا من الجهاز ووحدة التحكم بإحكام.
• لتجنب اسقاط أو تضرر الجهاز، لا تزرجح أو تحمل الجهاز من وحدة تحكم Joy-Con 2 أو تعرض الموصلات لقوة زائدة أثناء اللعب.



• عند اللعب باستخدام وحدة تحكم Joy-Con 2 أو أكثر من وحدة منفصلة عن الجهاز، وصّل ربط المعصم لكل وحدة تحكم عندما يُنصح من قبل اللعبة. لتوصيل ربطة معصم Joy-Con 2، طابق علامة زر (-) أو (+) في وحدة التحكم مع العلامة في الإكسسوار. اربط ربطة المعصم حول معصمك بإحكام. يمكنك فك ربطة المعصم عن طريق زر الفصل متواجد خلف وحدة تحكم Joy-Con 2.
• وحدات تحكم Joy-Con 2 تتصل بالجهاز ومقبض Joy-Con 2 عن طريق موصلات مغناطيسية. لا تضع ملصقات على جزئية أزرار SL/SR المتواجدة على وحدة تحكم Joy-Con 2. قد تضعف الموصلات المغناطيسية بسب ذلك مما قد يؤدي لفصل وحدات تحكم Joy-Con 2 بشكل مفاجئ.
• إذا علقت قطع معدنية صغيرة مثل المسامير أو الدبابيس في المناطق المغنطة على الجهاز أو وحدات تحكم Joy-Con 2، استعمل مسحة قطنية لإزالتها. لا تلمسهم بأصابعك. استعمال الجهاز دون إزالة القطع المعدنية قد يؤدي إلى تضرر وحدات تحكم Joy-Con 2 أو فصلهم من الجهاز بشكل غير متوقع.

- اتبع الاحتياطات التالية عند استخدام تحكم الفأرة:
• في حال تواجد غبار أو تراب على وحدة تحكم Joy-Con 2 أو ربطة المعصم أو الطاولة أو السطح المستخدم، امسحها قبل الاستخدام.
• استخدم وحدة تحكم Joy-Con 2 على سطح مسطح بدون تشققات أو زوايا حادة.
• تجنب استخدام وحدة تحكم Joy-Con 2 على السطوح سهلة الخدش. يُفضل استخدام فرشة للفأرة.
• لا تضرب باستخدام وحدة تحكم Joy-Con 2 ولا تضغط عليها بقوة أثناء تحريكها.

تأكد من قراءة صفحة معلومات السلامة والأمان على جهاز Nintendo Switch™ 2 عند تشغيله. يمكنك الوصول لهذه المعلومات من خيار SUPPORT في System Settings من HOME Menu.

معلومات مهمة للوالدين
التحكم الأسري

يقدم Nintendo Switch 2 مجموعة متنوعة من المزايا الشيقة. ولكن كأب أو أم، قد ترغب في تقييد بعض الأشياء التي تعتبرها غير مناسبة للأطفال. لقد أعددنا خيارات مميزة تمكنك من جعل Nintendo Switch 2 آمنًا لعائلتك.

نظام التحكم الأسري في Nintendo Switch 2 متوفر على الجهاز نفسه ويمكن أيضًا التحكم فيه عبر تطبيق على الجوالات الذكية أو الأجهزة اللوحية. أثناء الإعداد الأولي لجهازك يمكنك اختيار كيفية استخدام التحكم الأسري. اتبع التعليمات التي تظهر على الشاشة لإنهاء إعداد التحكم الأسري.

عند استخدام الجهاز، يمكنك وضع رقم سري لضبط وتغيير إعدادات التحكم الأسري المطلوبة. يمكن أيضًا استخدام رقمك السري لإيقاف التحكم الأسري مؤقتًا إذا كنت ترغب في ذلك.

يمكنك أيضًا تغيير إعداداتك في أي وقت – حتى بعيدًا عن المنزل – باستخدام التطبيق الخاص بالتحكم الأسري.

https://accounts.nintendo.com

كيفية تفعيل وضع السكون أو إطفاء الجهاز

اضغط على زر POWER للدخول والخروج من وضع السكون.

اضغط مطوّلًا على زر POWER لـ12 ثانية على الأقل لإطفاء الجهاز .

كيفية تفعيل وإلغاء تفعيل منافذ الاتصال اللاسلكي

يحتوي هذا المنتج على منفذي اتصال لاسلكي، Bluetooth® *Wi-Fi.

أوضاع اللعب	وضع التلفاز	على الطاولة	وضع المحمول
Wi-Fi	مفعل / مطفأ	مفعل / مطفأ	مفعل / مطفأ
تفعيل Wi-Fi	إذهب إلى Internet في (System Settings) على HOME Menu واضبط إعدادات الاتصال.		
إلغاء تفعيل Wi-Fi	اضغط (System Settings) من HOME Menu في وضع المحمول ثم فعّل Flight Mode مع إلغاء تفعيل Wi-Fi.		

أوضاع اللعب	وضع التلفاز	على الطاولة	وضع المحمول
Bluetooth	مفعل دائمًا**	مفعل / مطفأ	مفعل / مطفأ
تفعيل Bluetooth		اذهب إلى Flight Mode في (System Settings) من HOME Menu ثم ألغ تفعيل Flight Mode. أو، مع تفعيل Flight Mode، فعّل Bluetooth.	
إلغاء تفعيل Bluetooth		اضغط (System Settings) من HOME Menu في وضع المحمول ثم فعّل Flight Mode مع إلغاء تفعيل Bluetooth.	

* يرجى التنويه أن منفذ شبكة واي-فاي سيعمل فقط بعد تطبيق تحديثات الشبكة.

** منفذ Bluetooth في وضع التلفاز مفعل دائمًا، لأن الجهاز سيعمل بوحدات تحكم متصلة عن طريق Bluetooth.

التخلص من المنتج

لا تتخلص من هذا المنتج أو من بطارياته في النفايات المنزلية.

لمزيد من التفاصيل، تفضل بزيارة **https://www.nintendo.sa/support** أو **https://www.nintendo.com/eu/docs**

للمزيد من المعلومات عن إزالة البطارية، تفضل بزيارة **https://www.nintendo.com/eu/battery**

الضمان

وفقًا لدليل حقوق وواجبات المستهلك الصادرة عن وزارة التجارة والصناعة السعودية، يسعدنا أن نقدم ضمان الشركة المصنعة لمدة عامين على منتجاتنا الإلكترونية. بالنسبة لأية مطالبات، يرجى التأكد من حصولك على إثبات الشراء الأصلي (الفاتورة) من بائع تجزئة معتمد في المملكة العربية السعودية.

للمزيد من المعلومات، تفضل بزيارة **https://www.nintendo.sa/ar/service**

Health and Safety Information

Please read and observe the health and safety information. Failure to do so could result in injury or damage. Adults should supervise the use of this product by children. Retain this information for future reference.

⚠ WARNING – Seizures

- Some people (about 1 in 4000) may have seizures or blackouts triggered by light flashes or patterns, and this may occur while they are watching TV or playing video games, even if they have never had a seizure before. Anyone who has ever experienced seizures, loss of awareness or any other symptom linked to an epileptic condition should consult a doctor before playing video games.
- Stop playing and consult a doctor if you have any unusual symptoms, such as: convulsions, eye or muscle twitching, loss of awareness, altered vision, involuntary movements, or disorientation.
- To reduce the likelihood of a seizure when playing video games:
  - Do not play if you are tired or need sleep.
  - Play in a well-lit room.
  - Take a break of 10 to 15 minutes at least once an hour.

⚠ WARNING – Eye Strain, Motion Sickness and Repetitive Motion Injuries

- Avoid excessively long play sessions.
- Take a break of 10 to 15 minutes at least once an hour, even if you don't think you need it.
- Stop playing if you experience any of these symptoms:
  - If your eyes become tired or sore while playing, or if you feel dizzy, nauseated or tired;
  - If your hands, wrists, or arms become tired or sore while playing, or if you feel tingling, numbness, burning or stiffness or other discomfort.

If any of these symptoms persist, consult a doctor.

⚠ WARNING – Pregnancy and Medical Conditions

If you are pregnant or have any medical condition that may be aggravated by physical activity, consult a doctor before playing games that may require physical activity.

⚠ WARNING – Batteries

- The console and Joy-Con 2 controllers each contain a rechargeable lithium-ion battery, as detailed in the following table. Use only a compatible battery for replacement in each case. There is a risk of fire or explosion if an incorrect battery is used.

Name & Model Number	Included Battery
Nintendo Switch 2 (BEE-001(-01))	BEE-003(-01)
Joy-Con 2 (L) (BEE-012(-01))	BEE-004(-01L)
Joy-Con 2 (R) (BEE-014(-01))	BEE-004(-01R)

For information on battery removability and replacement, please visit the website below or contact Nintendo Customer Support.
EUR: **https://www.nintendo.com/eu/battery**

- Stop using if a battery is leaking. If battery fluid comes into contact with your eyes, immediately inse your eyes with plenty of water and consult a doctor. If any fluid leaks on your hands, wash them thoroughly with water. Carefully wipe the fluid from the exterior of the device with a cloth.
- Do not expose batteries to fire, microwaves, direct sunlight, high or extremely low temperatures.
- Do not subject batteries to shocks or expose them to excessive force.
- Do not disassemble or make alterations to batteries.

⚠ WARNING – Electrical Safety

- Use the Nintendo Switch 2 AC adapter (NGN-01) or a compatible AC adapter to charge the console. For power requirements, see the section "Power Requirements and EU Common Charger Information".
- Observe the following precautions when using the Nintendo Switch 2 AC adapter (NGN-01):
  - Connect the AC adapter to the correct voltage (AC 100 – 240V).
  - Do not use voltage transformers or plugs that deliver reduced amounts of electricity.
  - The AC adapter should be plugged into a nearby, easily accessible socket.
  - The AC adapter is for indoor use only.
  - When using the AC adapter with devices such as power strips, only use Class II devices that are approved for use in your country.
- Do not expose devices to fire, microwaves, direct sunlight, high or extremely low temperatures.
- Do not let devices or their batteries come into contact with liquid and do not use them with wet or oily hands. Do not use or store in humid locations. If liquid gets inside, stop using and contact Nintendo Customer Support.

- Do not expose devices to excessive force. Do not pull on cables and do not twist them too tightly.
- Do not touch device connectors with your fingers or metal objects.
- Do not touch the AC adapter or connected devices during a thunderstorm.
- Use only compatible accessories that have been approved for use in your country.
- If you hear a strange noise, see smoke or smell something strange, follow these steps, exercising caution while handling the console: unplug the AC adapter from the socket, disconnect the AC adapter and any accessories from the console, turn the console off and contact Nintendo Customer Support.
- If devices are damaged, stop using them and contact Nintendo Customer Support. Do not try to repair devices yourself. Do not touch damaged areas. Avoid contact with any leaking fluid.

⚠ WARNING – General

- Keep this console, its accessories and packaging materials away from young children and pets. Small parts such as game cards, microSD Express memory cards and packaging items may be accidentally ingested.
- Keep this console and its accessories away from implanted medical devices. The console and its ccessories (including Joy-Con 2 controllers and the Joy-Con 2 grip) contain magnets and/or use wireless communication. Do not use within 15cm of cardiac pacemakers or other implanted medical devices. Consult a doctor before use if you are using any type of medical device.
- Wireless communication may not be allowed in certain places such as aeroplanes or hospitals. Please follow respective regulations.
- ⚠ Do not use headphones to listen at high volume levels for long periods due to high sound ressure and hearing damage risk.
  Keep the volume at a level at which you can hear your surroundings. Consult a doctor if you experience symptoms such as buzzing in your ears.
- Persons who have an injury or disorder involving their fingers, hands or arms should not use the vibration feature.
- When plugging the AC adapter in, make sure that the cable does not cause a tripping hazard.

CAREFUL USAGE

- Please note that the operating temperature for this product is between 5°C and 35°C.
- Do not place the console in humid areas or areas where the temperature can suddenly change. If condensation forms, turn the power off and wait until the water droplets have evaporated.
- Do not use in dusty or smoky areas.
- Do not cover the air intakes or vents on the console (pictured) or the dock to avoid overheating. If dust or another foreign substance builds up on the air intakes or vents, remove it using a vacuum.
- Do not place anything on top of the AC adapter cable.
- Pay attention to the load capacity of the circuit when choosing where to plug the product in.

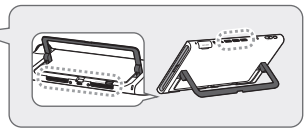

- When the AC adapter will not be in use for longer periods of time, remove it from the socket to prevent damage due to overvoltage.
- If the AC adapter becomes dirty, unplug it and wipe it with a soft, dry cloth. If the console or an accessory becomes dirty, turn the power off and disconnect any cables as applicable, then wipe it with a soft, slightly damp cloth. Avoid using thinner or other solvents. After cleaning, make sure products are completely dry before using them again.
- Be aware of your surroundings while playing.
- Make sure to charge the batteries at least once every six months. If the batteries are not used for an extended period of time, it may become impossible to charge them.
- The screen is covered with a film layer designed to prevent fragments scattering in the event of damage. Do not peel it off.

Using the Joy-Con 2 Controllers

Charge and pair controllers before using them for the first time. You can charge and pair controllers by attaching them directly to the console or using the Joy-Con 2 charging grip (BEE-010) (sold separately).

To charge the controllers fully when they are attached to the console, ensure that the console is charging at the same time.

- Observe the following precautions when using Joy-Con 2 controllers:



- To detach a Joy-Con 2 from the console, press the release button on the back of the Joy-Con 2 and pull gently outwards. To avoid dropping and damaging the console, only press the release button when holding both the console and controller securely.
- To avoid dropping and damaging the console, do not swing or dangle the console from an attached Joy-Con 2 or apply force to the connecting parts while playing.



- When playing with one or more Joy-Con 2 controllers detached from the console, attach a Joy-Con 2 strap to each controller when instructed to do so in the software. To attach a Joy-Con 2 strap accessory, match the + or – Button on the controller with the same symbol on the accessory. Secure the strap around your wrist and hold the controller firmly. You can detach a strap by holding the release button on the back of the Joy-Con 2 it's attached to.
- The Joy-Con 2 controllers attach to the console and the Joy-Con 2 grip using a magnetic connection. Do not affix stickers to the part of a Joy-Con 2 where the SL/SR Buttons are located. Doing so could weaken the connection and could cause the controller to detach unexpectedly.
- If small metal objects such as screws or tacks become affixed to the magnetic areas on the console or Joy-Con 2 grip, use a cotton swab to remove them. Do not touch them with your fingers. Continuing to use the product without removing such objects could result in damage to the Joy-Con 2 controllers or could cause them to detach unexpectedly.

■ Observe the following precautions when using mouse controls:

- If any dust or dirt is present on the Joy-Con 2, the Joy-Con 2 strap or the table or surface being used, wipe it clean before use.
- Use the Joy-Con 2 on a flat surface with no sharp edges or protrusions.
- Avoid using the Joy-Con 2 on surfaces that are easily scratched. It is recommended that you use a mousepad or mat.
- Do not strike the Joy-Con 2 forcefully or press on it when moving it around.

Please make sure you read the Health and Safety Information page on the Nintendo Switch™ 2 console once it has been set up. You can access this information from SUPPORT in ☼ (System Settings) on the HOME Menu.

IMPORTANT INFORMATION FOR PARENTS
Parental Controls

Nintendo Switch 2 offers a variety of exciting features. However, as a parent, you might want to restrict certain things which you deem unsuitable for children. We have prepared special steps to enable you to make Nintendo Switch 2 safe for your family.

Nintendo Switch 2 Parental Controls are available on the console itself and can also be controlled by an app on your smart device. During the initial setup of your console, you can select how you would like to set Parental Controls. Follow the on-screen instructions to finish setting Parental Controls.

On the console itself, you can use a PIN to set and change your desired Parental Controls settings. Your PIN can also be used to temporarily disable Parental Controls if you should wish to do so.

You can also change your settings at any time – even when you are away from home – using the dedicated app.

https://accounts.nintendo.com

How to Activate Sleep Mode or Turn Off the Console

Press the POWER Button to enter or exit sleep mode.

Hold the POWER Button for at least 12 seconds to turn off the console.

How to Activate and Deactivate Wireless Network Ports

This product has two available wireless network ports, Wi-Fi* (internet) and Bluetooth.

Play modes	TV mode	Tabletop mode	Handheld mode
Wi-Fi	Active / Off	Active / Off	Active / Off
Activating Wi-Fi	Go to "Internet" in ☼ (System Settings) on the HOME Menu and proceed to set up a connection.		
Deactivating Wi-Fi	Start ☼ (System Settings) from the HOME Menu in handheld mode, then set Flight Mode to "On" with Wi-Fi set to "Off".		
Play modes	**TV mode**	**Tabletop mode**	**Handheld mode**
Bluetooth	Always Active**	Active / Off	Active / Off
Activating Bluetooth		Go to "Flight Mode" in ☼ (System Settings) on the HOME Menu and proceed to set Flight Mode to "Off". Or, with the flight mode function still enabled, set Bluetooth to "On".	
Deactivating Bluetooth		Start ☼ (System Settings) from the HOME Menu, then set Flight Mode to "On" with Bluetooth set to "Off".	

* Please note that the Wi-Fi network port will be functional only after the relevant network update is applied.

** The Bluetooth network port in TV mode is always active, because the console will always be reactivated using a controller paired via Bluetooth.

Disposal of this Product

Do not dispose of this product or its batteries in household waste. For details see **https://www.nintendo.com/eu/docs** or **https://www.nintendo.sa/support**

For information on battery removal, visit **https://www.nintendo.com/eu/battery**

Warranty Information

As per the consumer guidelines of the Saudi Ministry of Commerce and Industry, we are happy to offer a 2-year manufacturer warranty for our electronic products. For any claims, please ensure to have your original proof of purchase (invoice) from an authorized Saudi-based retailer.

For more information, please visit **https://www.nintendo.sa/service**

Technical Specifications • المواصفات التقنية

Nintendo Switch 2	نطاق (نطاقات) تردد التشغيل Operating frequency band(s)	تردد موجات الراديو الأقصى Maximum radio-frequency power
Bluetooth	2402-2480MHz	9dBm
Wi-Fi	2412-2472MHz	17dBm
	5180-5250MHz	10.5dBm
	5250-5320MHz *(indoor use only • للاستخدام الداخلي فقط)	
	5500-5700MHz	

Joy-Con 2 (L) (يسار)	نطاق (نطاقات) تردد التشغيل Operating frequency band(s)	تردد موجات الراديو الأقصى Maximum radio-frequency power
Bluetooth	2402-2480MHz	6.5dBm

Joy-Con 2 (R) (يمين)	نطاق (نطاقات) تردد التشغيل Operating frequency band(s)	تردد موجات الراديو الأقصى Maximum radio-frequency power	أقصى قوة مجال Maximum field strength
Bluetooth	2402-2480MHz	6.5dBm	–
الاتصال قريب المدى (NFC)	13.56MHz	–	-6.68dBμA/m

معلومات التصميم الإيكولوجي Ecodesign Information for the Nintendo Switch 2 AC Adapter	
رقم السجل التجاري للممثل المعتمد في الاتحاد الأوروبي **Commercial registration number of EU authorised representative**	HRB Nr. 135709
معرّف الطراز **Model identifier**	NGN-01(EU)
جهد الإدخال **Input voltage**	AC 100 – 240V
تردد التيار المتردد للإدخال **Input AC frequency**	50/60Hz
المُخرج (الجهد/التيار/الطاقة) **Output (voltage/current/power)***	DC 5.0V / 3.0A / 15.0W DC 9.0V / 3.0A / 27.0W DC 15.0V / 3.0A / 45.0W DC 20.0V / 3.0A / 60.0W
متوسط الكفاءة النشطة **Average active efficiency**	81.4%
الكفاءة عند الحمل المنخفض **Efficiency at low load (10%)**	76.9%
استهلاك الطاقة بدون حمل **No-load power consumption**	0.10W

* يحتوي محول الطاقة ((NGN-01(EU على أربعة أنواع من طاقة المُخرج للتيار المستمر، ويتغير جهد المُخرج تلقائيًا اعتمادًا على الجهاز المتصل.
The AC adapter (NGN-01(EU)) has four types of DC output power, and the output voltage is automatically changed depending on the connected device.

معلومات التصميم الإيكولوجي: المعلومات المتعلقة بكفاءة الطاقة والمورد في هذا المنتج متوفرة في **https://www.nintendo.com/eu/ecodesign**
Product Ecodesign Information: Information concerning this product's energy efficiency and resource efficiency is available at **https://www.nintendo.com/eu/ecodesign**

تحذير متعلق بتغيير/الغاء تفعيل خصائص إدارة الطاقة

Auto-Sleep: إذا قمت بزيادة الوقت أو اخترت "Never"، سيستهلك الجهاز المزيد من الطاقة.
Maintain Wired Connection in Sleep Mode: إذا كان هذا الخيار مفعّلًا وكان الجهاز يستخدم اتصالًا سلكيًا بشبكة الإنترنت، ستشتغل التحميلات تلقائيًا حتى إذا كان الجهاز في وضع السكون ولكن سيستهلك الجهاز المزيد من الطاقة.

Warning concerning changing/deactivating the power management functions

Auto-Sleep: If you increase the time or select "Never", the console will consume more energy.
Maintain Wired Connection in Sleep Mode: If this option is enabled and the console uses a wired internet connection, downloads will start immediately even when the console is in sleep mode, but the console will consume more energy.

متطلبات الطاقة ومعلومات الشاحن الموحد للإتحاد الأوروبي

Power Requirements and EU Common Charger Information

Nintendo Switch 2 (BEE-001(-01))*



يجب أن تكون الطاقة التي يوفرها الشاحن بين الحد الأدنى وهو 2.5 واط المطلوب لتشغيل جهاز الراديو، والحد الأقصى وهو 12 واط لتحقيق أقصى سرعة للشحن

The power delivered by the charger must be between min 2.5 watts required by the radio equipment, and max 12 watts in order to achieve the maximum charging speed.

*يحتاج وضع التلفاز مُخرج طاقة بمقدار 54 واط. هذه القيمة أعلى من متطلبات الطاقة للشحن المذكورة أعلاه. يدعم هذا المنتج شحن USB PD السريع ومن الممكن إعادة شحنه سلكيًا بجهد حتى 15 فولت

TV mode requires output power of 54 watts. This is higher than the power requirements for charging given above. This product supports USB PD fast charging and is capable of being recharged by means of wired charging at voltages up to 15 volts.

للتعريف وشرح الرموز والعلامات المستخدمة في المنتج، يرجى زيارة **https://www.nintendo.com/eu/docs**

For explanation of the symbols and markings used on this product, see **https://www.nintendo.com/eu/docs**

إعلان المطابقة / DECLARATION OF CONFORMITY

تعلن شركة Nintendo أن نوع المعدات الراديوية (Nintendo Switch 2/Joy-Con 2) يتوافق مع المتطلبات الأوروبية 2014/53/EU. يتوفر النص الكامل لإعلان المطابقة على العنوان التالي على الإنترنت: **https://www.nintendo.com/eu/docs**

Hereby, Nintendo declares that the radio equipment type (Nintendo Switch 2/Joy-Con 2) is in compliance with Directive 2014/53/EU. The full text of the EU declaration of conformity is available at the following internet address: **https://www.nintendo.com/eu/docs**

علامة وشعارات Bluetooth® هي علامات مسجّلة تملكها Bluetooth SIG, Inc. وأي استخدام لهذه العلامات من Nintendo هو استخدام مرخص له. أي علامات مسجّلة أو أسماء تجارية أخرى هي ملك لأصحابها

The Bluetooth® word mark and logos are registered trademarks owned by Bluetooth SIG, Inc. and any use of such marks by Nintendo is under license. Other trademarks and trade names are those of their respective owners.

© Nintendo
Nintendo Switch هي علامة مسجلة تملكها Nintendo.
Nintendo Switch is a trademark of Nintendo.

Support Information • معلومات الدعم

للمزيد من المعلومات حول Nintendo Switch 2، يرجى زيارة موقع خدمة عملاء Nintendo
For more information about Nintendo Switch 2, please visit the Nintendo Support website.



https://www.nintendo.sa

10016624

Nintendo®

CE

المصنع • Manufacturer: Nintendo Co., Ltd., Kyoto 601-8501, Japan
المستورد في المملكة العربية السعودية • Importeer in KSA:
AIC Trading Ltd, 6312 Al Imam Saud Ibn Faisal Rd, Al Malqa, Riyadh, 13523

MXAS-OSM-S-E5G-C0